



BILAN & PERSPECTIVES 22/23



Ukraine et poésie



Accueil des réfugiés ukrainiens



Bénévolat au Jardin du Michel



Amis Sans Frontières



Tournoi de foot inter services Arélia



Pension de famille La Cuesta



Activités à la médiathèque



La Transformerie



Throphées du talent 2022 > fresque de l'IAE



Séminaire des salariés



Signature CPOM



Signature convention EDF

arélia

et ses filiales

3
établissements
sociaux

1
président &
25
administrateurs

Quelques
4800
personnes
accompagnées

environ
30
dispositifs
d'accompagnement

13
sites
en Meurthe-
et-Moselle et
Moselle

201
salariés
permanents



586
salariés
en CDDI
(arélia et ses filiales)



Budget global
consolidé :
27
millions
d'euros

Au service des “accidentés de la vie”

Présenter Arélia en quelques lignes ou quelques pages n'est pas chose facile, étant donnée la variété de nos actions... Jugez-en par vous-mêmes : hébergement

de quelque 900 personnes tous les soirs, insertion par le travail de plus de 587 personnes dans nos chantiers d'insertion (confection de 1200 repas quotidiens, blanchisseries, recyclage de déchets, activités bâtiment et espaces verts...), accompagnement de personnes en situation difficile (femmes victimes de violences, familles en difficulté, sortants de détention...). Plus de 4000 personnes accompagnées en 2022 !

Comme vous le voyez, notre militance reste depuis un siècle d'être au service des "accidentés de la vie", des plus en difficulté.

Et hélas, nous ne sommes pas prêts d'être au chômage, dans un contexte où la précarité du logement, de l'alimentation, de la poussée des addictions ou des problèmes de santé mentale viennent s'ajouter aux gros nuages que sont les menaces sur la planète, la démocratie, la paix.

Mais, loin de sombrer dans le catastrophisme, nos 200 salariés permanents assurent vaillamment nos missions avec un engagement et un professionnalisme remarquables ! Qu'ils en soient ici chaleureusement et sincèrement remerciés. Car le métier est souvent dur, complexe et la reconnaissance n'est pas toujours au rendez-vous...

Un grand merci également à nos 26 administrateurs particulièrement impliqués et militants pour un monde meilleur !

Bernard COYDON
Président

L'année 2022 renforce les constats d'une précarité sociale grandissante et multiforme. Nous osons parler de précarité sociale parce que les constats

dépassent le fléau de la pauvreté et de l'exclusion. Les parcours de vie difficiles, l'isolement, le non-recours aux droits, les ruptures sociales, professionnelles, la souffrance mentale et psychique, placent les personnes dans une grande vulnérabilité. ARELIA a tenté de répondre à toute cette diversité de situations en mobilisant tous les panels pour que jeunes, adultes, publics vieillissants, femmes, enfants, sortants d'incarcération, population immigrée évoluent dans un contexte le plus sécurisant possible.

L'année 2022 fut également complexe en gestion du personnel : la prise de conscience du manque d'attractivité des métiers du social a été rassurante mais insuffisante pour permettre une gestion équitable... Encore trop de professionnels exclus du SEGUR !

En matière de gestion financière, des mesures prises, inédites pour notre association, ont contribué à s'engager dans un plan de restructuration générant des suppressions d'activités et de postes.

Faisons de 2023, l'année de l'espoir... l'année d'une prise de conscience du nécessaire accompagnement autour de la santé mentale... l'année de la réalisation de nos projets inscrits dans le CPOM, signé avec l'État en 2022, ayant pour objectif l'accès au logement et à l'emploi de manières durables et in fine, la poursuite du combat contre cette déplorable précarité.

Faisons de 2023, l'année de l'espoir...

Magali DARIGNAC
Directrice Générale

HÉBERGER

URGENCE

HU 177

Terres de Lorraine (diffus),
Site Sauvoy et Site Leclerc en collectif

Mise à l'abri de toutes personnes en situation de rupture d'hébergement au sein soit de logements diffus ou en structures collectives sur Nancy, agglomération et Toul.

• 85 places

● 417 personnes accompagnées
tous sites confondus

PROFILS

Sauvoy : hommes ou femmes isolés, couples sans enfant

Leclerc : femmes seules ou avec enfants ou couples avec enfants

Terres de Lorraine : tout public



SAO

Terres de Lorraine

Le SAO constitue le dernier rempart avant l'exclusion totale. Ainsi il reçoit toutes les demandes provenant des partenaires du territoire (Mairies, CCAS, MDS, associations caritatives, etc).



Il est l'une des antennes de la veille sociale du 115 pour le territoire Terres de Lorraine.

• 64% de solutions trouvées pour les personnes

● 267 personnes accueillies en SAO soit 90 ménages

STABILISATION

Maxéville (Site Sauvoy)

La stabilisation s'adresse à un public en rupture avec les structures classiques. Elle offre un accompagnement social qui doit lui permettre de favoriser son orientation ultérieure vers des structures adaptées à leur situation.

- 24 places agréées
- Moyenne d'âge : 45 ans
- 80 % hommes

● 52 personnes accompagnées



DHUSS



Maxéville (Site Sauvoy)

Le DHUSS est un dispositif d'hébergement destiné à accueillir toute personne majeure sans enfant dont la situation nécessite une mise à l'abri et un accompagnement adapté au cas par cas.

- 16 places agréées
- Moyenne d'âge : 38 ans • 94% hommes

● 51 personnes accompagnées

INSERTION



CHRS LA CHALO

Arélia bénéficie d'un agrément CHRS familles de 90 places. Le collectif a été marqué en 2022 par l'accueil important de femmes seules dont la vulnérabilité rend impossible une orientation vers des structures accueillant des publics isolés. Les violences conjugales restent la problématique principale des femmes accueillies au CHRS. Des personnes en situation de marginalité, présentant des addictions et/ou des troubles psychiques ont été davantage orientées vers le CHRS familles collectif cette année. La cohabitation de ces publics avec le public famille, et notamment les enfants, a amené

de multiples difficultés dans la gestion du collectif.

SORTIES

112 personnes sorties en 2022

(50 collectif, 62 en diffus et ASSH)

- 48% ont accédé au logement autonome (44% dans le parc public)
- 24% ont été réorientées sur d'autres dispositifs d'insertion ou structures médico-sociales

• 90 places

● **198** personnes ont bénéficié d'un accompagnement en CHRS familles (69 en collectif, 129 en diffus).

CHRS LE TAU

En termes d'agrément, il compte 210 places réparties comme suit :

- **95 places sur le site de Maxéville**
- **80 places sur le Site Libération**
- **25 places sur le site Villard**
- **10 places sur le site de Toul**

Sur la Métropole, les places de CHRS peuvent être en structure collective ou en diffus.

● **326** personnes accueillies et accompagnées sur tous ses établissements

SORTIES

- 20 % de sorties en logement autonome
- 14 % ont été réorientées sur d'autres dispositifs d'insertion ou structures médico-sociales
- 4 personnes sont décédées

FOCUS

“ **Le travail d'accompagnement des personnes en situation de grande précarité, confrontées à des pathologies souvent lourdes, nécessite un travail d'équipe soutenu.** ”

DES CONSTATS

Les jeunes de 18/25 ans restent un sujet préoccupant. Difficile pour eux d'accéder au logement durable dans la mesure où peu d'entre eux ont des ressources pérennes.

Les comportements violents sont en forte augmentation. Ce qui s'explique en partie par la typologie des publics (problèmes de santé mentale, sortants de détention, consommation excessive de stupéfiants ou d'alcool), ce qui a nécessité à plusieurs reprises des renforts de surveillance.



Les publics accueillis sont de plus en plus vulnérables. Cette année, il y a eu 4 décès en lien avec les problématiques précitées.

Les personnes souffrant du syndrome de Diogène eux aussi rencontrent de véritables difficultés à se stabiliser en logement.

SANTÉ Un accompagnement psychologique au sein d'ARELIA



Depuis 2022, ARELIA s'est dotée de la compétence d'un psychologue. Il s'agit d'intervenir directement auprès des personnes ou auprès des

professionnels : soutien à la relation d'aide (aider à être aidé), soutien lors de situation de crise suicidaire, repérage de signes de psychopathologie pour orientation vers le soin (ou structures médico-sociales, MDPH).

Les situations rencontrées : troubles psychotiques, borderline, addictions, trouble identitaire, troubles de la personnalité de type pervers, pathomimie, schizotypique, schizoïde, idéations suicidaires, difficultés d'adaptation, dépression, anxiété...

● **411 RDV** dans l'année

- **88 personnes rencontrées (moyenne de 4,2 rdv par usager)**
- **52 actes de coordination externe (CPN, CMP, Médecin traitant, social et médico-social, écoles...)**
- **72 actes de coordination interne (point sur situations, réunion)**

DEMANDE D'ASILE



HUDA Hébergement d'Urgence des Demandeurs d'Asile

Arélia gère 110 places sur deux territoires : Métropole du Grand Nancy et Toul. L'hébergement se fait en diffus au sein d'appartements individuels ou en colocation. Le travail consiste à accompagner les ménages accueillis dans leurs démarches, tout au long du traitement de leur demande d'asile.

● **133** personnes ont ainsi été prises en charge, soit 80 ménages

EN 2022

- Légère augmentation du public isolé (homme ou femme)
- Principaux pays d'origine : Albanie et Géorgie - Augmentation des ménages issus d'Afghanistan
- Grâce à une subvention exceptionnelle de la DDETS, nous avons pu réaliser des travaux d'amélioration de nos HUDA (Remise en état des logements, rééquipement...).

ACCOMPAGNEMENT RÉFUGIÉS - DROIT COMMUN

HUAS Hébergement d'Urgence avec Accompagnement Social

75 places d'hébergement d'urgence sur deux territoires : Métropole du Grand Nancy et Terres de Lorraine qui s'adressent à des publics en situation de précarité pour les orienter et les accompagner vers une solution d'hébergement ou de logement pérenne.

● **107** personnes accompagnées, soit 48 ménages essentiellement composés de familles avec enfants, de femmes isolées avec ou sans enfant.

ACCOMPAGNEMENT RELOGEMENT DES RÉFUGIÉS

Ce dispositif est destiné à garantir l'entrée, le maintien et l'autonomie dans le logement, des personnes Bénéficiaires d'une Protection Internationale, en veillant à développer l'autonomie des personnes accompagnées. Cet objectif passe en lien avec les structures d'hébergement au préalable, par le repérage des éventuelles difficultés

de compréhension des procédures d'accès et de recours aux droits, ainsi que par des opérations de prospection et de captation de logements en lien avec les bailleurs sociaux publics et privés.

● **29** ménages accompagnés

CENTRE PROVISOIRE D'HÉBERGEMENT UKRAINE

Fin février 2022, l'État nous a sollicités pour ouvrir deux Centres Provisoires d'Hébergement à la suite du conflit qui a éclaté en Ukraine. Un sur le site de l'ONF à Bois de Haye, l'autre au sein du CFA de Toul, ainsi que 10 studios dans la Résidence Bergamote à Nancy. Pour une capacité totale de 165 places destinées à l'accueil de familles et de personnes seules. Parallèlement, nous avons capté 16 logements dans le cadre de l'Intermédiation Locative.

● 457 personnes accueillies



“ La force d'Arélia : son adaptation et ses compétences multiples. ”



Dans le cadre de l'accueil de la population ukrainienne et dans des délais extrêmement courts, les services d'Arélia se sont mobilisés :

- l'AVA (Adaptation à la Vie Active) pour la manutention et installation de mobilier.
- les chantiers d'insertion de Fraternité Sud Lorraine pour l'entretien des locaux et le service des repas.
- l'entreprise d'insertion, Sauvoy Restauration pour la fabrication de 115 repas supplémentaires par jour.
- L'ensemble des salariés d'Arélia s'est mobilisé naturellement, le temps de recruter les équipes.

ACCOMPAGNER

AUTOUR DU LOGEMENT



ASLL

Accompagnement Social Lié au Logement

Arélia gère depuis de nombreuses années 95 mesures d'ASLL réparties sur deux territoires : 30 sur Terres de Lorraine (conventionnement Conseil Départemental), 65 sur la Métropole du Grand Nancy (conventionnement Métropole). 3 travailleurs sociaux sont en charge de cette mission. Ce dispositif a encore majoritairement été mobilisé pour accompagner les ménages à l'accès au logement. 53 ménages ont ainsi pu accéder à un nouveau logement.

> Le manque de logements et l'augmentation des coûts locatifs (charges, fluides...) complexifient de plus en plus la mise en œuvre et le travail d'accompagnement nécessaire.

● **178** ménages accompagnés, soit **401** personnes.

AVDL

Accompagnement Vers et Dans le Logement

Depuis 2021, Arélia fait partie d'une plateforme collaborative en lien avec d'autres opérateurs afin d'assurer une mise en œuvre efficiente des mesures AVDL sur l'ensemble du territoire Meurthe-et-Mosellan.

OBJECTIFS

- La fluidité de l'hébergement vers le logement
- Le maintien dans le logement des personnes menacées d'expulsion
- L'insertion durable des ménages cumulant des difficultés économiques et sociales au sein du logement ordinaire ou intermédiaire

● **107** ménages accompagnés, soit **208** personnes.

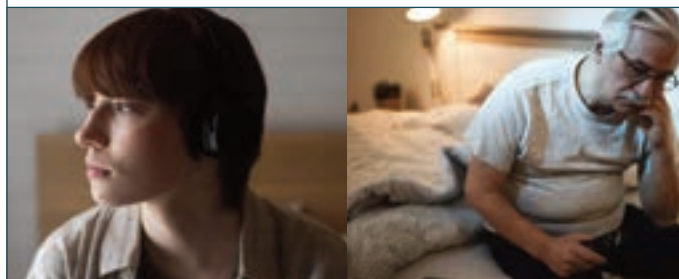

AUTOUR DU LOGEMENT

“



Depuis

le 1^{er} octobre 2021,
date de démarrage
de l'expérimentation,
Arélia a mis en place
138 mesures.

”

MÉDIATION LOCATIVE

Ce dispositif a été mis en en place à titre expérimental sur une période de 2 ans, en partenariat avec la Métropole du Grand Nancy.

Une mesure préventive qui vise à :

- Tendre vers la régularisation d'une situation d'impayés locatifs
- Éviter une dégradation des rapports locatifs (locataires/bailleurs)
- Éviter la mise en place d'une procédure contentieuse
- Éviter l'expulsion
- Éviter des parcours d'hébergement institutionnel

> S'adresse à 40 ménages locataires orientés par le service solidarité logement de la Métropole du Grand Nancy vers la mesure "Prévention - Médiation"

> Un médiateur social mobilisé à temps plein

● **138** mesures mises en place depuis 2021



PENSION DE FAMILLE LA CUESTA

Véritable outil de lutte contre l'exclusion, la pension de famille propose un logement durable à des personnes ayant connu un parcours d'exclusion, souvent marqué par des passages répétés à la rue. Les pensions de famille constituent l'un des piliers du plan Logement d'abord. Pour les personnes seules, à faible niveau de ressources, en situation d'isolement

ou d'exclusion sociale, les pensions de famille sont des logements abordables offrant un chez-soi dans un cadre combinant logements individuels et espaces collectifs.

- **25 places**
- **Moyenne d'âge de 57 ans**

● **28** résidents accueillis

AUTOUR DE LA JUSTICE

PLACEMENT À L'EXTÉRIEUR

La mesure de Placement à l'Extérieur est un aménagement de peine sous écrou qui permet à une personne condamnée de bénéficier d'un régime particulier de détention l'autorisant à quitter l'établissement pénitentiaire afin d'exercer une activité professionnelle, de suivre un enseignement, une formation professionnelle, de rechercher un emploi, de participer de manière essentielle à sa vie de famille, de subir un traitement médical ou de s'investir dans tout autre projet d'insertion ou de réinsertion de nature à prévenir les risques de récidive.

- **Conventionnement avec le SPIP pour 25 personnes**

● **28** personnes accompagnées

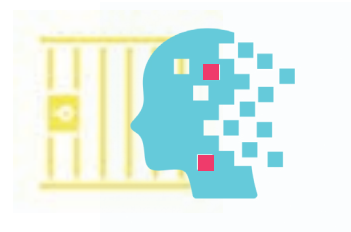

EN AMONT DES ACCOMPAGNEMENTS

- **163 demandes de personnes détenues condamnées**
- **105 personnes rencontrées pour 127 entretiens**

ANTENNE AVANCÉE EN ETABLISSEMENT PÉNITENTIAIRE

LES MISSIONS DU SERVICE

- Anticiper la sortie définitive avec la construction d'un projet d'insertion en partenariat avec le SPIP et la personne qui est sans solution d'hébergement/logement à la levée d'écrou.
- Apporter une réponse à chaque demande d'hébergement/logement
- **359 demandes d'accompagnement**
- **326 personnes rencontrées pour 752 entretiens (630 en 2021)**

● **229** personnes libérées accompagnées



AUTOUR DE LA FAMILLE

FVV Femmes Victimes de Violences

Le service FVV a pour missions l'accueil, l'accompagnement, l'orientation et l'hébergement de femmes avec ou sans leurs enfants, victimes de violences de la part de leur conjoint. Il repose sur 3 axes :

1 • Accueil de jour

En 2022, 386 entretiens ont été réalisés par les travailleurs sociaux et 210 par l'intervenante psychosociale.

De par notre adhésion à la Fédération Nationale Solidarité Femmes, l'appel au 3919 relaie les demandes vers notre service.

● **99** femmes reçues

2 • Actions de prévention et de sensibilisation

En 2022, nous avons réalisé une quinzaine d'interventions auprès d'étudiants, associations, professionnels et scolaires.

3 • Hébergement

Le dispositif est constitué de 32 places, dont :

- 15 places d'hébergement collectif à destination des femmes les plus vulnérables,
- 12 places d'hébergement en diffus sur la Métropole du Grand Nancy
- 5 places d'hébergement en diffus sur Terres de Lorraine.

L'augmentation progressive des places d'hébergement en diffus nous permet de répondre plus largement aux demandes de mise en sécurité.

● **48** personnes hébergées soit 26 femmes et 22 enfants

ESPACE RENCONTRE LA FOURMILIÈRE



Les espaces de rencontre sont définis comme *“un lieu permettant à un enfant de rencontrer l'un de ses parents ou un tiers, ou de faire l'objet d'une remise à un parent ou à un tiers, notamment en assurant la sécurité physique et morale et la qualité d'accueil des parents, des enfants et des tiers.”* Pour 87 %, il s'agissait de mesures judiciaires. Ceci correspond à 424 rencontres médiatisées.

● **87** enfants accueillis au moins une fois

PERSPECTIVES 2023

Un tiers lieu destiné aux publics accompagnés dans nos dispositifs d'hébergement. Suite à un appel à projet Pauvreté Précarité, Arélia a obtenu une subvention pour la mise en place d'un tiers lieu spécifique pour le public hébergé. En effet, la plupart des structures collectives ne permettent pas l'accueil d'enfants ou de parents. L'idée est de faciliter les liens familiaux dans un espace dédié et encadré.



MÉDIATION FAMILIALE

La Médiation Familiale est un espace de parole où les membres d'une famille viennent communiquer autour d'un différend, d'un conflit (séparation, divorce, conflits enfants-parents).

Elle vise à rétablir la communication dans le couple, recréer du lien, gérer des conflits, prendre conscience de la place de chacun au sein du système familial, rester coresponsables de l'éducation des enfants, faire face aux nouvelles parentalités.

La Médiation Familiale peut être réalisée en faveur des enfants.

EN 2022

le service de Médiation Familiale a réalisé :

- 31 séances d'information, de présentation du dispositif
- 215 entretiens d'information
- 157 séances de Médiation Familiale
- 22% des médiations réalisées sont des prescriptions judiciaires. Les autres sont dites conventionnelles (volontaires)

● **404** personnes accueillies par les médiatrices familiales

AUDITION DE MINEURS

Il s'agit pour deux professionnelles de l'association Arélia d'auditionner des mineurs par délégation des Juges aux Affaires Familiales des TGI de Nancy, Épinal et Lunéville.

Le recueil de la parole du mineur par délégation du Juge aux Affaires Familiales s'inscrit dans un cadre légal. En effet, depuis l'année 2007, l'enfant mineur capable de

discernement peut être entendu par le Juge, ou lorsque son intérêt le commande, par la personne désignée par le Juge à cet effet : un auditeur d'enfants.

Les attentes du Magistrat, lorsqu'il désigne une personne afin de recueillir la parole d'un mineur, sont de connaître les besoins singuliers de l'enfant, savoir si

l'enfant a acquis le discernement nécessaire à son audition, repérer si la parole de l'enfant est libre de toute influence et recevoir un compte rendu qui n'est adressé qu'à lui seul.

● **108** mineurs âgés de 11 à 15 ans auditionnés

ROMPRE L'ISOLEMENT ET SORTIR DE LA PRÉCARITÉ

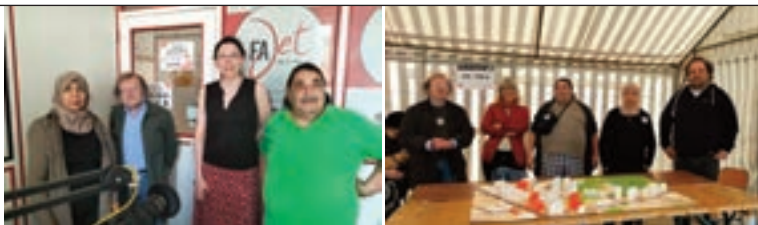

LE GSA, GROUPEMENT SOLIDAIRE ACTIF, A FÊTÉ SES 10 ANS

L'action consiste à accueillir dans un espace convivial, des hommes et des femmes Bénéficiaires du RSA afin de leur permettre de redevenir acteurs de leur vie sociale et professionnelle, et de faire émerger par les membres du groupe, des idées, des projets, des actions socioculturelles, sportives, artistiques, de loisirs, de bien-être, d'informations citoyennes.

Pas moins de 126 actions ont été menées au cours de l'année. De la petite rencontre où on vient simplement pour se poser, échanger avec d'autres, à d'autres actions plus engageantes comme participer à une manifestation, sortir, être jury à un festival, faire de la radio, proposer et faire une ou plusieurs animations collectives à partir de ses connaissances (atelier relaxation, atelier plantations d'intérieur, atelier écoute musicale), inscriptions à des tiers-lieux, participation à des réunions partenariales au Conseil Départemental dans le cadre de l'élaboration du Programme Départemental d'Insertion /Pacte Territorial d'Insertion.

- 126 actions menées

- 23 bénéficiaires du RSA y ont activement participé

TIERS LIEU LE "FAIT'OU"



Malgré une grande période d'attente de notre camion, le "Fait'Où" ouvre ses portes.

Son champ d'intervention concerne la thématique de l'alimentation sur deux axes "Secours et Education".

Il concerne tous les publics et catégories sociales, mais avec des "publics prioritaires" : les personnes en urgence hôtelière, les étudiants, les personnes et familles en grande précarité de vie et les plus précaires "sans abri".

Les actions concrètes vont se développer : notre Fait'ou "mobile" pourra se "poser" au plus près des demandes, des attentes, des envies, favorisant le "vivre ensemble" au travers d'ateliers participatifs autour de l'alimentation mais aussi de la vie quotidienne, la santé, les projets personnels, l'emploi, la formation... Il se veut convivial, innovant et dynamique.

ACCOMPAGNER

VERS L'EMPLOI



ACTIONS DE MOBILISATION

ACTIVE SOLO

- Val de Lorraine - - Métropole du Grand Nancy -

Mesures d'accompagnement en faveur des bénéficiaires du RSA, parents isolés, afin de leur permettre de développer des capacités d'autonomie et d'initiative en vue de l'accès à l'emploi.



• 24 places

● 31 personnes accompagnées

RELIANCE

Expérimentation sur 5 ans. Mesures d'accompagnement en faveur des bénéficiaires du RSA, parents isolés, afin de leur permettre l'accès à l'emploi. Cet accompagnement s'appuie sur une dynamique collective et un échange de savoirs entre les personnes accompagnées.

• 100 places

● 209 personnes mobilisées, 78 Contrats d'insertion signés

Bien souvent, en amont des dispositifs d'insertion comme ceux de l'Insertion par l'Activité Economique, il s'agit d'accompagner des Bénéficiaires du RSA en vue d'une insertion professionnelle. Souvent durablement ancrées, leurs problématiques sociales sont importantes (santé, non recours aux droits, logement...).

ASP-PROJECTION

- Métropole du Grand Nancy -
- Val de Lorraine -

Mesures d'accompagnement permettant aux bénéficiaires du RSA d'optimiser leurs potentialités, mieux maîtriser leur environnement et développer leur capacité d'autonomie en vue d'une insertion professionnelle

• 150 places

● 243 personnes accompagnées



ALTERNATIVE

- Val de Lorraine -

Mesures permettant aux bénéficiaires du RSA de bénéficier d'un accompagnement autour du bien être afin de retrouver un lien social, une confiance en soi, une dignité.

• 18 places

● 21 personnes accompagnées

ADAPTATION À LA VIE ACTIVE

Le dispositif AVA financé par la DDETS, offre une toute première mobilisation vers l'emploi avec pour objectif de favoriser l'apprentissage ou le réapprentissage des règles nécessaires à la reprise d'une activité professionnelle :

- retrouver un rythme de travail
- respecter les horaires de travail
- s'intégrer dans une équipe
- lever les freins et les problématiques sociales
- élaborer un projet de vie

- **285 CDDI**
- **46 stagiaires AVA**
- **Taux de sorties positives CDDI : 46,8 %**
- **93 personnes issues de nos dispositifs d'hébergement**

● **331** personnes prises en charge

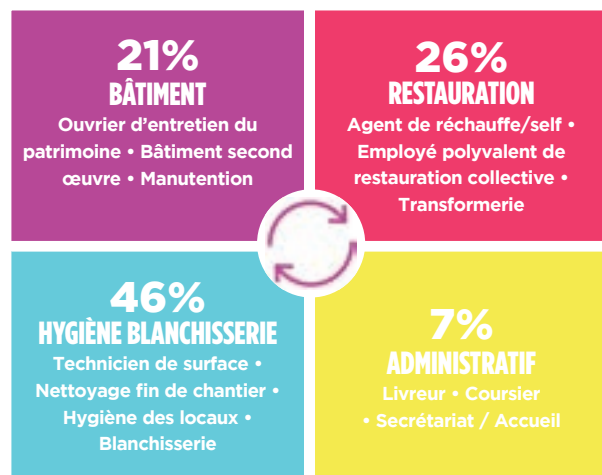

LA TRANSFORMERIE

Avec le soutien de l'État, la Région Grand Est, le Conseil Départemental de Meurthe-et-Moselle et la Métropole du Grand Nancy, Arélia et la Banque Alimentaire se sont engagés vers une action solidaire : La Transformerie. Véritable objet de développement durable, cette activité permet l'accès à l'emploi pour 14 personnes en CDDI.

QUELQUES CHIFFRES

Sur 12 mois :

- environ 21 tonnes de matières premières en provenance de la Banque Alimentaire.
- Environ 14 tonnes de matières premières transformées.
- Environ 7 tonnes de déchets redistribués à la Banque Alimentaire pour méthanisation (épluchures, pépins...).
- 24000 conserves produites (compotes, confitures, sauces tomates...) dont 50% redistribués à la Banque Alimentaire.

DEUX CLIENTS PRINCIPAUX POUR 2022

- Ville de Nancy : 9000 pots de confiture destinés aux colis de fin d'année des séniors
- CSE d'Arélia : 230 pots de confiture

INSERTION PAR L'ACTIVITÉ ÉCONOMIQUE

<p>Les dispositifs de l'Insertion par l'Activité Économique sont agréés pour 106,3 ETP et ont permis l'accès à l'emploi en CDDI à 302 personnes</p>	CHANTIERS D'INSERTION			ENTREPRISE D'INSERTION
	MEURTHE-ET-MOSELLE		MOSELLE	M&M
	ACTION SAUVOY	FRATERNITÉ SUD LORRAINE		SAUVOY RESTAURATION
	<ul style="list-style-type: none"> • Blanchisserie • Bâtiment • Restauration 	<ul style="list-style-type: none"> • Espaces verts • Maraîchage bio • Collecte, tri et valorisation de déchets de bureau (Elise) 	<ul style="list-style-type: none"> • Propreté • Collecte, tri et valorisation de déchets de bureau (Elise) • Espaces verts • Entretien de voirie / Bâtiments 	<ul style="list-style-type: none"> • Vente de production cuisine • Traiteur
ETP AGRÉÉS	36,5	27,3	35,5	7
EFFECTIFS	117 personnes	70 personnes	102 personnes	13 personnes
TAUX DE SORTIES	69 % (prévu 50 %)	73 % (prévu 50 %)	41,07 % (prévu 60%)	100 % (prévu 60%)

PLAN DE RESTRUCTURATION ARÉLIA - IAE

Compte tenu des déficits importants des dernières années, l'association a été contrainte de prendre les mesures nécessaires pour garantir la pérennisation des dispositifs chantiers d'insertion et Entreprise d'Insertion. Plusieurs orientations stratégiques ont été mises en place dans le cadre d'un plan de restructuration :

- Meilleure maîtrise des matières premières
- Fin de certaines activités
- Développement du chiffre d'affaires
- Réduction des moyens humains

Même si ces mesures se font déjà ressentir sur l'exercice 2022 sur certaines filiales, l'impact sera davantage mis en exergue sur 2023.

ZOOM

MÉCÉNAT SAINT GOBAIN

Durant 2022, le chantier d'insertion L'amidonnée a pu bénéficier d'un soutien important de Saint Gobain dans le cadre du mécénat. Grâce à un apport financier, nous avons pu largement améliorer les conditions de travail des personnels en insertion tout en conjuguant avec la dimension "développement durable".



RESSOURCES HUMAINES

LES RESSOURCES HUMAINES EN QUELQUES CHIFFRES

LES EFFECTIFS

Arélia compte 201 salariés permanents.

Nous constatons, en lien avec le projet de restructuration économique, une diminution du nombre de salariés comparativement à 2021 (215 en 2021).

Dans le cadre des activités d'insertion par l'activité économique, Arélia a employé 386 salariés en CDDI en 2022.

LA FORMATION

Soucieux de faire monter en compétence les collaborateurs, nous avons fait le choix de mettre en place une participation volontaire afin de former un maximum de salariés.

● **140** personnes formées en 2022

● **2499** heures de formation réalisées, dont 2181 heures pour le développement des compétences.

LES SERVICES SUPPORTS

Afin de réaliser toutes ses missions, Arélia s'appuie sur des services techniques et transversaux.

15 personnes contribuent quotidiennement à garantir la veille réglementaire, le suivi et le contrôle dans les secteurs suivants :

- Ressources Humaines
- Comptabilité-Finance-Économat
- Systèmes d'Information
- Sécurité



BUDGET 2022

RÉSULTATS FINANCIERS

CHARGES

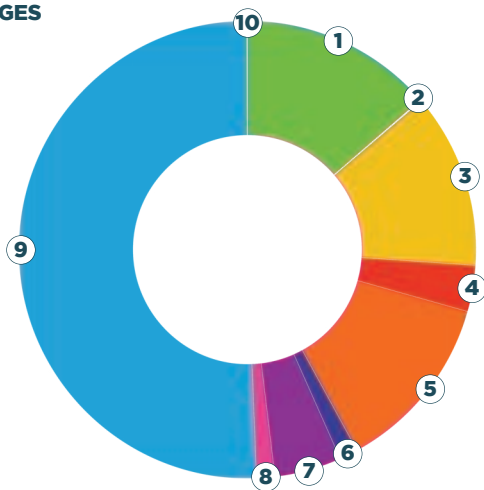

LÉGENDE

- 1 - Achats : 13,65 %
- 2 - Charges financières : 0,09 %
- 3 - Achats et charges externes : 12,34 %
- 4 - Impôts et taxes : 3,27 %
- 5 - Autres achats et charges externes : 12,69 %
- 6 - Autres charges d'exploitation : 1,30 %
- 7 - Dotations aux amortissements et provisions : 4,73 %
- 8 - Charges exceptionnelles : 1,29 %
- 9 - Charges de personnel : 50,59 %
- 10 - IS : 0,04 %

PRODUITS

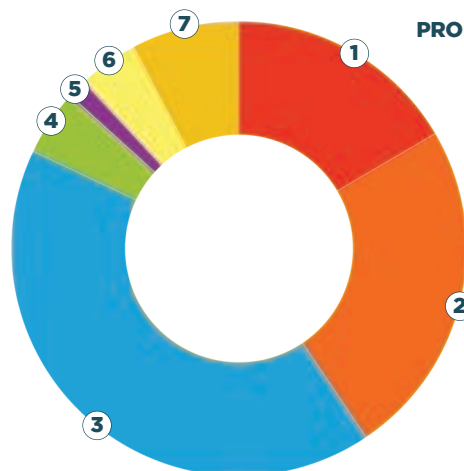

LÉGENDE

- 1 - Chiffre d'Affaires : 16,57 %
- 2 - Dotations Etat : 24,01 %
- 3 - Subventions : 41,45 %
- 4 - Autres produits d'exploitation : 4,68 %
- 5 - Produits exceptionnels : 1,38 %
- 6 - Reprises aux amortissements et provisions : 4,22 %
- 7 - Transferts de charges : 7,68 %

COMPTE DE RÉSULTAT 2022

	ASSOCIATION ARÉLIA	GRUPE ARÉLIA
TOTAL PRODUITS	21 175 180,49 €	26 380 677,96 €
TOTAL CHARGES	- 21 851 472,39 €	- 27 039 975,36 €
RÉSULTAT	- 676 291,90 €	- 659 297,40 €

ADRESSES UTILES

Nomenclature des adresses de messagerie pour l'ensemble des salariés d'Arélia : prénom.nom@arelia-asso.fr

Sur la Métropole du Grand Nancy

SIÈGE SOCIAL

(Siège, CHRS, FVV, AVA et chantiers d'insertion, HU 177)
87 bis Avenue du Gal Leclerc
54000 NANCY
03 83 15 10 50

SITE GRAND SAUVOY

(CHRS, Stabilisation, HU 177, AVA, chantiers d'insertion Action Sauvoy, Sauvoy Restauration, DHUSS)
102 rue des Solidarités
54320 MAXEVILLE
03 83 96 37 53

SITE VILLARD

(CHRS)
36 Rue Pierre Villard
54000 NANCY
06 43 67 57 51

SITE LIBÉRATION

(CHRS, AVA, Espace de Rencontre La Fourmilière, PE, AAEP)
269 Avenue de la Libération
54000 NANCY
03 83 96 10 48

SITES DE VANDŒUVRE

GSA

1 Rue Robert Schuman
54500 VANDŒUVRE
07 85 45 13 28

RELIANCE - PROJECTION - ALTER-NATIVE - ACTIVE SOLO MÉDIATION FAMILIALE, AUDITION DE MINEURS, ASLL

9-11 Rue Robert Schuman
54500 VANDŒUVRE
07 85 63 19 55

SITE ESPÉRANCE

(HUDA, CHRS, HUAS)
104 Bd Emile Zola
54520 LAXOU
06 80 47 18 13

Sur Terres de Lorraine
et Val de Lorraine

SITES DE TOUL

(Médiation familiale, SAO, CHRS, ASLL, AVDL)
5 B Place du Pont des Cordeliers
54200 TOUL
03 83 63 79 01

FRATERNITE SUD LORRAINE

Chantiers d'insertion "Le Longeau"
Route de Verdun, 54200 TOUL
03 83 43 03 18

PENSION DE FAMILLE LA CUESTA

Bât. Offenbach
329 Rue du Clos des Grèves
54200 TOUL
06 32 24 45 01

SITE PONT À MOUSSON

(Antenne ASP Val de Lorraine, FVV Val de Lorraine, ALTER-NATIVE)
24 rue Thibaut 2
54700 PONT-A-MOUSSON

Sur Pompey

(ALTER - NATIVE, PROJECTION - ACTIVE SOLO)
rue des 4 éléments,
54340 POMPEY

Sur la Moselle

ATELIER BORN Y
ELISE LORRAINE
(Chantier d'insertion)
8 rue des Feivres
57070 METZ BORN Y
06 73 51 16 20

TRAVAUX BÂTIMENT

06 40 28 01 06
03 83 96 80 07

TRAVAUX ESPACES VERTS
PROPRETÉ - COLLECTE ET TRI
DÉCHETS DE BUREAU
MARAÎCHAGE
03 83 43 03 18

RESTAURATION TRAITEUR
03 83 96 80 08

PROPRETÉ

Métropole Grand Nancy : 06 14 97 66 16
Terres de Lorraine : 03 83 43 03 18
Moselle : 03 87 37 79 10

BLANCHISSERIE COLLECTIVE
03 83 15 10 50 / 07 84 45 15 02

AMIDONNÉ BLANCHISSERIE
PARTICULIERS
OU PROFESSIONNELS
03 83 96 77 31

TRANSFORMERIE
06 75 50 10 81

www.arelia-asso.fr

association 1901, Siren : 783 312 341

